

Returadresse:  
Land By og Kultur, Land og Vand  
Smed Sørensens Vej 1, 6950 Ringkøbing

Ejer af ejendommen  
Hvirvelgårdvej 7  
6900 Skjern

**NATURENS  
RIGE**

Sagsbehandler  
Anne Marie Susgaard  
Direkte telefon  
99 74 15 70  
E-post  
Anne.marie.susgaard@rksk.dk  
Dato  
**dato**  
Sagsnummer  
23-004590

**UDKAST**

## Landzonetilladelse

### Tilladelse til etablering af gyllebeholder på en landbrugsejendom uden dyrehold – Hvirvelgårdvej 7, 6900 Skjern

#### Baggrund

Ringkøbing-Skjern kommune har den 21. februar 2023 modtaget en ansøgning om placering af en ny gyllebeholder med en diameter på 32 meter og en højde på 5,1 meter (kun 3 – 3,5 meter er over terræn), svarende til maksimal 4.460 m<sup>3</sup> på matr.nr. 14d, V. Bølling By, Bølling på et areal tilhørende et landbrug uden beboelse på Hvirvelgårdvej 7, 6900 Skjern.

Den eksisterende kostald nedrives og gyllebeholderen placeres, hvor stalden har ligget. Den nye gyllebeholder vil komme til at ligge i tilknytning til en mindre gyllebeholder og 2 eksisterende maskinhuse/lader på ejendommen.

Gyllebeholderen bliver opført med teltoverdækningen. Højden på teltoverdækningen bliver ca. 7 meter. Højde af tank + teltoverdækning bliver maksimal 10,5 meter.

Hvirvelgårdvej 7 er en landbrugsnoteret ejendom uden husdyrproduktion, og da der er søgt om en større gyllebeholderen, end hvad der svarer til jordtilliggende til Hvirvelgårdvej 7, kræver det ansøgte således en landzonetilladelse efter §35 stk. 1 i Bekendtgørelse af lov om planlægning.

#### Begrundelse for ansøgning

Ejendommen på Hvirvelgårdvej 7, Skjern er en landbrugsnoteret ejendom uden husdyrproduktion med tilhørende ca. 50 ha. Ansøger ejer flere landbrugsejendomme i området. Der ejes i alt ca. 175,14 ha i området. Arealet hvor gylletanken placeres holdes ude af beregningen. Det efterlader 175 ha til dyrkning. (bilag 4)

Der søges om en gylletank til biogasgylle på 4.110 – 4.460 m<sup>3</sup> med teltoverdækning.

Tanken er placeret ca. midt i det 175 ha store areal.

Det vil lette transporten med gylle i højsæsonen, da biogas kan levere gylle direkte i tanken i vintermånederne. Der tilføres hovedsageligt afgasset gylle til tanken fra biogasanlægget Nature Energi i Videbæk.

Det vil være lastbiltransporter til tanken med gyllen, og de kører ad de almindelige dertil indrettede veje.

#### *Antal transporter med gylle:*

Gyllen transporteres fra Biogasanlægget i Videbæk i lastbil med ca. 35 tons pr læs.

Det giver maksimalt 128 årlige transporter til tanken.

Det vil blive lastbiltransporter, hvilket vurderes bedre for den øvrige trafik på vejene end en flytning med traktor og gyllevogn i forårsmånederne, hvor der i forvejen er travlhed på vejene.

Den nærmeste nabobeboelse er Lisenborgvej 27, der ligger 86 m nordvest for gylletanken. Gylletanken bliver med teltoverdækning. Da tanken skal modtage afgasset husdyrgødning fra biogasanlæg, og da der er under 300 meter til nærmeste nabobeboelse, er der krav om teltoverdækning af gyllebeholderen.

I forbindelse med etableringen af den nye gyllebeholder skal der også laves en ny tilkørsel til gyllebeholderen fra Hvirvelgårdvej. (bilag 2) Der skal ansøges separat om tilladelse til den nye ind- og udkørsel hos Ringkøbing-Skjern Kommunes vejafdeling.

#### **Erhvervsmæssigt nødvendigt**

Gyllebeholderen placeres på en landbrugsnoteret bygningsløs ejendom med et samlet areal på ca. 50 ha. Ansøger ejer andre ejendomme i nærområdet og råder tilsammen over 172 ha til gylleudbringning i området.

Til beregning af erhvervsmæssig nødvendighed foretages følgende beregning:

175 ha x 170 kg N/ha i husdyrgødning = 29.750 kg N

Der er 4,5 kg total-N/ton i den afgassede gylle, som leveres i tanken. Det betyder, at der er behov for kapacitet til 29.750 kg N / 4,5 kg N/ton = 6.411 tons / år = 6.411 m<sup>3</sup> / år.

Der søges om en gylletank til biogasgylle på 4.110 – 4.460 m<sup>3</sup> med teltoverdækning.

Tanken er placeret ca. midt i det 175 ha store areal.

Den ansøgte gyllebeholder er større, end hvad der kan betragtes, som erhvervsmæssigt nødvendigt for den pågældende ejendom Hvirvelgårdvej 7. Gyllebeholderens størrelse er ikke større, end hvad der svarer til den mængde husdyrgødning, der skal fordeles på de samlede 175 ha, som ansøger ejer og driver i området.

Det er Ringkøbing-Skjern Kommunes vurdering, at den ansøgte gyllebeholder på 4.460 m<sup>3</sup> ikke er erhvervsmæssigt nødvendig for driften af ejendommens landbrugsarealer. Den ansøgte gyllebeholder kræver derfor en landzonetilladelse efter planlovens §35, stk. 1.

## Behandling i Teknik-og Miljøudvalget

Sagen har været forelagt Ringkøbing-Skjern kommunes Teknik-og miljøudvalg på mødet den 6. juni 2023.

**Beslutning .....**

### Afgørelse

Ringkøbing-Skjern kommune giver hermed i henhold til planlovens §35 stk. 1 (LBK. Nr. 1157 af 1. juli 2020) tilladelse til det ansøgte på følgende vilkår:

Vilkår

1. Gyllebeholderen på 4111 m<sup>3</sup> eller 4460 m<sup>3</sup>, hvis tanken bliver med keglestub, skal placeres som det fremgår af ansøgningen og etableres på matr. nr. 14d, V. Bølling By, Bølling som angivet i vedlagte bilag 1 og 2.
2. Gyllebeholderen skal opføres som beskrevet i ansøgningen.
3. Elementerne skal nedgraves, så maksimal 3-3,5 meter af elementerne er over terræn.
4. Gyllebeholderen skal have fast overdækning i form af telt.
5. Driftsvilkår for teltoverdækning:

Åbning af teltdugen må kun ske i forbindelse med omrøring, tømning og udbringning af gylle. Det kan accepteres, at teltoverdækningen står åben i forbindelse med tømning og udbringning i en sammenhængende periode på max 1 uge når der køres gylle ud. Herefter skal teltoverdækningen lukkes.

Skader på den faste overdækning skal repareres straks, således at overdækningen altid er helt tæt. Såfremt en skade ikke kan repareres inden for en uge, skal der inden to hverdage efter skadens opståen indgås aftale om reparation. Kommunen underrettes straks herom.

Pumpning af gylle til gyllebeholder med teltoverdækning skal ske via et dykket indløb, eller lignende, således at gyllen ikke "plaskes" ned i beholderen. Indløbet skal sikres mod tilbageløb.

6. Der skal etableres en støbt plads med afløb til opsamlingsbeholder, hvor påfyldning/tømning af gylle ved gyllebeholderen finder sted. Pladsen skal rengøres for spild af flydende husdyrgødning umiddelbart efter end påfyldning af gylle.

Et alternativ til etablering af en støbt plads er, at pumpningen/sugningen af gylle fra beholderen altid sker med selvfylgende vogn eller lign., der har returløb til beholderen.

7. Påfyldestudsen/teltåbning skal placeres på vestsiden af tanken. Se bilag 3.

8. Fyldning eller tømning af tanken må ikke finde sted fra Hvirvelgårdvej.
9. På arealet foran gylletanken ud mod Hvirvelgårdvej mellem de 2 ind- og udkørsler må der ikke være kørsel med landbrugsmaskiner eller gylletransporter. (Se bilag 2)
10. Gyllebeholderen må ikke uden kommunens tilladelse tages i brug til andet formål end det ansøgte.
11. Gyllebeholderen skal fjernes uden udgift for kommunen, når den ikke længere er i brug til det formål, hvortil den er tilladt.
12. Der skal foreligge en tilladelse til etablering af den nye ind- og udkørsel til gyllebeholderen, inden etableringen af den nye gyllebeholder igangsættes. Der skal ansøges om dette ved Ringkøbing-Skjern Kommunes vejafdeling.

**Det er en forudsætning for denne landzonetilladelse, at der opnås en dispensation til naboskel.**

**Kommunen vil i medfør af lovens §55 tinglyse betingelserne på ejendommen på ejerens bekostning. Gebyret for tinglysning vil blive opkrævet, når afgørelsen meddeles.**

**Opførelsen af gyllebeholderem kræver ikke byggetilladelse, men når gyllebeholderen er opført skal Ringkøbing-Skjern Kommune, Byg og Miljø kontaktes med henblik på, at få gyllebeholderen registreret i BBR.**  
**Miljøvurdering**

#### Generelle afstandskrav

De lovpligtige afstandskrav i §§4 og 5 i bekendtgørelse om miljøregulering af dyrehold og om opbevaring og anvendelse af gødning er ifølge ansøgningens oplysninger overholdt, med undtagelse af afstandskravet på 15 meter til offentlig vej. Det er xxxxx meddelt dispensation til at beholderen må placeres 1,0 meter fra vejskel til offentligvej, Hvirvelgårdvej.

Afstandskravet til bl.a. nærmeste byzone og nærmeste nabobeboelse er 50 meter.

Tanken ligger ca. 86 meter fra nærmeste nabobeboelse på Lisenborgvej 27, 6900 Skjern, 865 meter til nærmeste samlede bebyggelse og 4 km til nærmeste byzone.

Da de lovpligtige afstandskrav er overholdt, vurderes anlægget derfor, placeringsmæssigt, ikke at give væsentlige gener for omgivelserne eller væsentlig risiko for forurening.

## Ammoniak

Kategori 1 og 2 natur:

Husdyranlæg, der ikke er omfattet af krav om godkendelse eller tilladelse efter husdyrbrugsloven, må ikke etableres, udvides eller ændres i eller nærmere end 50 m fra kategori 1- og 2-natur, dog mindst 25 meter hvis anlægget er højst 25 m<sup>2</sup> i grundplan.

Der er 6,0 km til nærmeste kategori 1-natur og 5,5 km til nærmeste kategori 2-natur. På baggrund af de store afstande til kategori 1- og 2-natur er det vurderet, at gyllebeholderen ikke vil påvirke naturområderne.

Kategori 3-natur og andet §3 beskyttet natur:

Indenfor 300 meter fra gyllebeholderen er der ingen kategori 3-natur eller andet §3-natur. Det nærmeste §3 beskyttet naturområde er en §3 sø beliggende ca. 416 meter nord for gyllebeholderen.

På baggrund af afstanden fra gyllebeholderen til det nærmeste naturområde er det vurderet, at gyllebeholderen ikke vil påvirke naturområderne.

## Bilag IV-arter:

EU-medlemslandene skal i henhold til Habitatdirektivets artikel 12 indføre en streng beskyttelse af en række dyre- og plantearter, uanset om de forekommer inden for et af de udpegede habitatområder, eller udenfor. Disse arter fremgår af Habitatdirektivets bilag IV. For dyrearterne er der bl.a. forbud i mod beskadigelse eller ødelæggelse af yngle-, eller rasteområder og i mod forsætlig forstyrrelse af arterne, i særdeleshed i perioder hvor dyrene yngler, udviser yngelpleje, overvintrer eller vandrer. For plantearterne er der bl.a. forbud i mod forsætlig plukning, indsamling, afskæring, oprivning med rod, eller ødelæggelse af disse vildtvoksende planter i naturen.

Ringkøbing-Skjern Kommune har ingen aktuelle registreringer af plantearter, der står på Habitatdirektivets Bilag IV, på det areal der tilhører Hvirvelgårdvej 7. Det er endvidere Ringkøbing-Skjern Kommunes vurdering, at plantearterne næppe findes på det pågældende areal.

Følgende dyrearter kan tænkes at forekomme i Ringkøbing-Skjern kommune: Småflagermus, Markfirben, Odder, Ulv, Bæver, Spidssnudet frø og Strandtudse, samt visse vandtilknyttede insekter. Arterne er næppe tilknyttet driftsbygningerne, men nedenstående arter kan muligvis have levested, fødesøgningsområde eller opholdssted i habitater tilknyttet eller i nærheden af udbringningsarealerne:

- Småflagermus: Ud fra småflagermus' levevis vurderes det, at de ikke påvirkes negativt af placeringen af gylletanken.

- Odder: Kan forekomme i nærområdet i tilknytning til vandløb, sø eller fjord, men er med sin levevis næppe truet af placeringen af gylletanken.
- Markfirben: Er udbredt i store dele af landet, men trues næppe af placeringen af gylletanken.
- Visse vandtilknyttede insekter: Kan være tilknyttet nærområdets vandhuller og fugtige arealer. Der foreligger dog ingen aktuelle registreringer. Disse påvirkes negativt, når vandmiljøerne næringsstofberiges, eller gror til.
- Spidssnudet frø og strandtudse: Kan forekomme i nærområdets vandhuller og fugtige arealer. Der foreligger ingen aktuelle registreringer. Padder påvirkes negativt, når vandmiljøerne næringsstofberiges eller ændrer karakter.
- Ulv: Kan forekomme i nærområdet i tilknytning til større skov- og hedeområder, men er med sin levevis næppe truet af placeringen af gylletanken.
- Bæver: Er et nataktivt dyr, som altid lever i tilknytning til ferskvand.

På grundlag af den nuværende viden vurderes det, at en nye gyllebeholder ikke vil medføre negativ påvirkning af Bilag IV-arter.

### **Samlet vurdering**

De generelle afstandskrav til Kategori 1-og 2- Natur overholdt, og naturområderne ligger så lang fra tanken, at de ikke vil blive påvirket af ammoniakdeposition fra tanken. Det er vurderet, at på §3 naturområderne er merbelastningen så minimal, at den ikke vil medføre biologiske ændringer af naturtypens tilstand.

I forhold til påvirkningen af bilag IV-arter vurderer Ringkøbing-Skjern Kommune, at ved overholdelse af de til enhver tid gældende generelle miljøregler og med de øvrige opstillede vilkår i landzonetilladelsen, at påvirkningen på omgivelserne med luftbåret kvælstof fra gylletanken minimeres til et acceptabelt niveau.

Det er kommunens vurdering, at det ansøgte projekt ikke har en sådan placering eller er af et sådant omfang, at det i sig selv, eller i forbindelse med andre planer og projekter, vil kunne påvirke nærmeste Natura 2000-område væsentligt eller medføre beskadigelse/ødelæggelse af plantearter eller yngle og rasteområder for de dyrearter, der fremgår af habitatdirektivets bilag IV. Detaljeret kendskab til enkelte arters forekomst i området haves dog ikke.

Endvidere vurderes det, at det ikke på et konkret eksperimentelt videnskabeligt grundlag kan dokumenteres, at ammoniakpåvirkningen fra gylletanken vil medføre en påviselig biologisk ændring af egnens naturområder.

### Landskabelige værdier / interesseområde

Den nye gyllebeholder placeres inden for landskabsområdet – Skovbjerg Bakkeø Landbrugslandskab.

Landskabsområdet er en del af en større bakkeø, Skovbjerg Bakkeø. Landskabsområdet er kendetegnet af et landbrugslandskab på et bakket terræn, og der findes små terrænlavninger på tværs af det højtliggende terræn.

Bebyggelsen ligger som spredte gårde, og stort landbrugsbyggeri er en væsentlig del af

bebyggelsesstrukturen. Landskabsområdet rummer få bevoksninger, og hegn er hovedsageligt enkeltrækkede og fragmenterede. Det vurderes muligt at indpasse landbrugsbyggeri i alle skala.

Gyllebeholderen bliver placeret, hvor der nu ligger en stald som nedrives. På ejendommen er der i forvejen en gylletank, en plansilo, et silohus og et maskinhus. Med den ansøgte placering er det ikke muligt at etablere afskærmende beplantning ud mod vejen, men ejendommen er delvis skjult af beplantning øst og vest for bygningerne.

Da den nye tank placeres i tilknytning til øvrige driftsbygninger og med den eksisterende beplantning mod øst og vest for bygningerne, er det er Ringkøbing-Skjern Kommunes vurdering, at gyllebeholderen med teltoverdækning ikke virke dominerende og skæmme landskabet.

### Kulturmiljø

Området indeholder iht. kommuneplanen ikke et særligt værdifuldt kulturmiljø.

### Beskyttelseslinjer

Gyllebeholderen ligger uden for beskyttelseslinjer.

### Grundvand

Gyllebeholderen overholder afstandskravet til vandboringer og er placeret inden for et område med drikkevandsinteresser. Der er ca. 300 meter til den nærmeste boring som er en markvandingsboring.

Da afstandskravet til nærmeste boring er overholdt, vurderes det, at den nye gyllebeholder ikke vil påvirke grundvandet.

### Konklusion

Idet de lovpligtige afstandskrav og beskyttelsesniveauer er overholdt, vurderer Ringkøbing-Skjern Kommune:

- at en gyllebeholder på 4111 m<sup>3</sup> eller 4460 m<sup>3</sup>, hvis tanken bliver med keglestub (diameter 32 m og højde 5,1 meter, hvoraf kun 3-3,5 meter er over terræn) med teltoverdækning kan tillades, idet den nye beholder ikke vil medføre en væsentlig genpåvirkning af naboer, beskyttede naturområder, landskabelige værdier og kulturmiljøer.

Endvidere er det vurderet, at gyllebeholderen ikke vil medføre en væsentlig påvirkning af §3-områder, eller andre naturområder som er beskyttet mod tilstandsændring, fredet, udpeget som internationalt naturbeskyttelsesområde eller særlig sårbar overfor næringsstofpåvirkning.

Det er endvidere vurderet, at gyllebeholderen ikke vil have væsentlig virkning på de bestande af vilde planter, dyr (herunder Bilag IV-arter)

eller deres levesteder, som de ovennævnte områder er udpeget på baggrund af.

## Lovgrundlag

Tilladelsen er givet på nedenstående lovgrundlag fra Miljøministeriet (inklusive eventuelle ændringer til den anførte lovgivning, der gælder på godkendelsestidspunktet).

- Planlovens §35
- Kommuneplan 2021-2033
- Bekendtgørelse om miljøregulering af dyrehold og om opbevaring og anvendelse af gødning nr. 2243 af 29/11- 2022 (Husdyrgødningsbekendtgørelsen)
- Bekendtgørelse om lov om naturbeskyttelse nr. 1392 af 4/10-2022 (Naturbeskyttelsesloven)
- Bekendtgørelse om udpegning og administration af internationale naturbeskyttelsesområder samt beskyttelse af visse arter nr. 2091 af 12/11-2021

## Offentlighed

Udkastet til tilladelsen har været i 2 ugers høring hos ansøger, konsulent og naboer fra den 2. maj 2023 til den 16. maj 2023, hvor der ikke er indkommet bemærkninger til det ansøgte.

I forbindelse med høringen er der taget udgangspunkt i nabobeboelser i en afstand på ca. 500 meter fra hvor den nye gyllebeholder placeres. Der ud over er matrikulære naboer til matrikel nr. 14d, V. Bølling By, Bølling hørt.

Afgørelsen vil blive offentliggjort mandag den xx på Ringkøbing-Skjern Kommunes hjemmeside på [www.rksk.dk/om-kommunen/annoncering/landbrug](http://www.rksk.dk/om-kommunen/annoncering/landbrug)

## Klagevejledning

Afgørelsen kan i henhold til planlovens (Lovbekendtgørelse nr. 1157 af 1. juli 2020 med senere ændringer) § 58, stk. 1, nr. 1 påklages til Planklagenævnet.

En eventuel klage har opsættende virkning, med mindre planklagenævnet bestemmer andet. Landzonetilladelsen må ikke udnyttes før klagefristen er udløbet.



Ansøgeren vil få besked, hvis der klages over afgørelsen.

**Klagefristen er 4 uger og regnes fra datoen for offentliggørelsen. Klagen skal være modtaget og registreret **senest xx****

Hvis du ønsker at klage over denne afgørelse, kan du klage til Planklagenævnet. Du klager via Klageportalen, som du finder på dette link: <https://naevneneshus.dk/start-dinklage/planklagenaevnet/> Klagen sendes gennem Klageportalen til den myndighed, der har truffet afgørelsen.

En klage er indgivet, når den er indsendt til Planklagenævnet og når du har indbetalt et gebyr på 900 kr. for privatpersoner og 1800 kr. for virksomheder eller organisationer til Planklagenævnet. Du betaler gebyret via elektronisk overførsel eller ved giroindbetaling.

Hvis du ønsker at blive fritaget for at bruge Klageportalen, skal du sende en begrundet anmodning til den myndighed, der har truffet afgørelse i sagen. Myndigheden videresender herefter anmodningen til Planklagenævnet, som træffer afgørelse om, hvorvidt din anmodning kan imødekommes. Spørgsmål om afgørelsens lovlighed kan indbringes for domstolene inden 6 måneder efter denne orientering.

Klageberettiget er erhvervs- og vækstministeren og i øvrigt enhver med retlig interesse i sagens udfald, herunder en nationalparkfond oprettet efter lov om nationalparker. Klageberettigede er desuden landsdækkende foreninger og organisationer, der som hovedformål har beskyttelsen af natur og miljø eller varetagelsen af væsentlige brugerinteresser inden for arealanvendelsen, på betingelse af,

- 1) at foreningen eller organisationen har vedtægter eller love, som dokumenterer dens formål, og
- 2) at foreningen eller organisationen repræsenterer mindst 100 medlemmer.

## Udnyttelse

Tilladelsen må ikke udnyttes, før klagefristen er udløbet, og hvis der klages over afgørelsen, skal klagemyndigheden først træffe afgørelse, inden tilladelsen kan udnyttes.

Tilladelsen bortfalder, hvis den ikke er udnyttet inden 5 år i henhold til Planlovens § 56 stk. 2.

Hvis du vil indbringe afgørelsen for domstolene, skal dette ske inden 6 måneder fra afgørelsens modtagelse.

På vegne af Teknik- og Miljøudvalget

Ivan Thesbjerg  
Afdelingsleder  
Land og Vand, Landbrug

Anne Marie Susgaard  
Miljøsagsbehandler  
Land og vand, Landbrug

Ringkøbing-Skjern Kommune

Ringkøbing-Skjern Kommune

### **Vedlagt**

Bilag 1: Oversigtskort

Bilag 2: Placering af gyllebeholder med adgangsveje

Bilag 3: Oversigt over påfyldningsstuds

Bilag 4: Arealer drevet af ansøger omkring gyllebeholderen

### **Kopi af udkast til landzonetilladelsen er sendt til:**

Ansøger:

- Ejeren af landbruget på Hvirvelgårdvej 7, 6900 Skjern

Konsulent:

- Helle Borum, Vestjysk, Herningvej 3-5, 6950 Ringkøbing

Naboer

- Nabobeboelser i en afstand på ca. 500 meter fra, hvor den nye gyllebeholder placeres.
- Matrikulære naboer til matrikel nr. 14d, V. Bølling By, Bølling.

### **Landzonetilladelsen er sendt til:**

Ansøger:

- Ejeren af landbruget på Hvirvelgårdvej 7, 6900 Skjern

### **Kopi af landzonetilladelsen er sendt til:**

Konsulent: Helle Borum, Vestjysk, Herningvej 3-5, 6950 Ringkøbing

### Øvrige klageberettiget

- Danmarks Naturfredningsforening (den centrale postkasse) – [dnringkoebing-skjern-sager@dn.dk](mailto:dnringkoebing-skjern-sager@dn.dk)
- Danmarks Naturfredningsforening (lokalafdelingen Ringkøbing-Skjern Kommune) – [ringkoebing-skjern@dn.dk](mailto:ringkoebing-skjern@dn.dk)

### Bilag 1: Oversigtskort

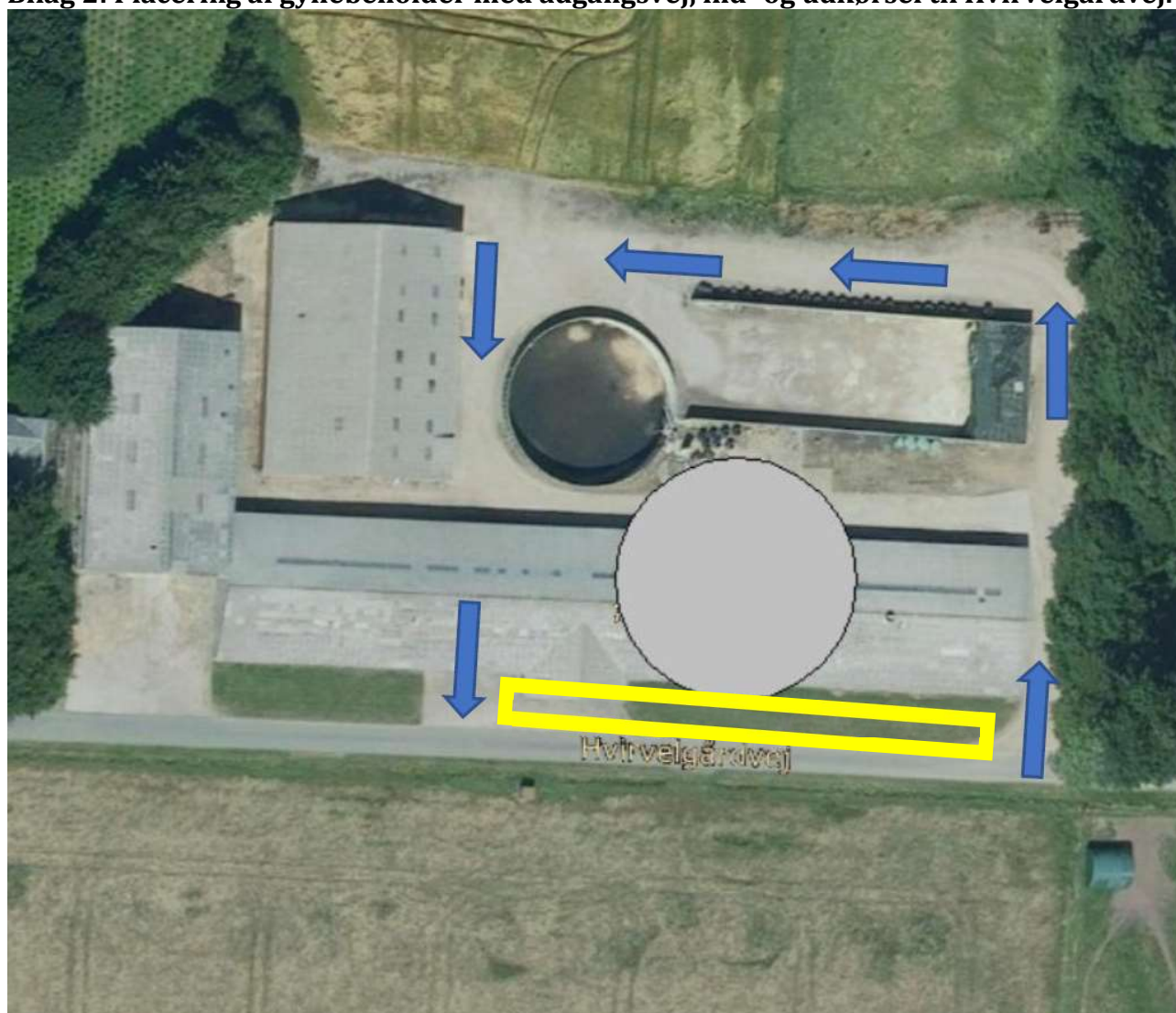

**Bilag 2: Placering af gyllebeholder med adgangsvej, ind- og udkørsel til Hvirvelgårdvej.**

**Gul area:** Friholdes for kørsel med landbrugsmaskiner og gylletransport.

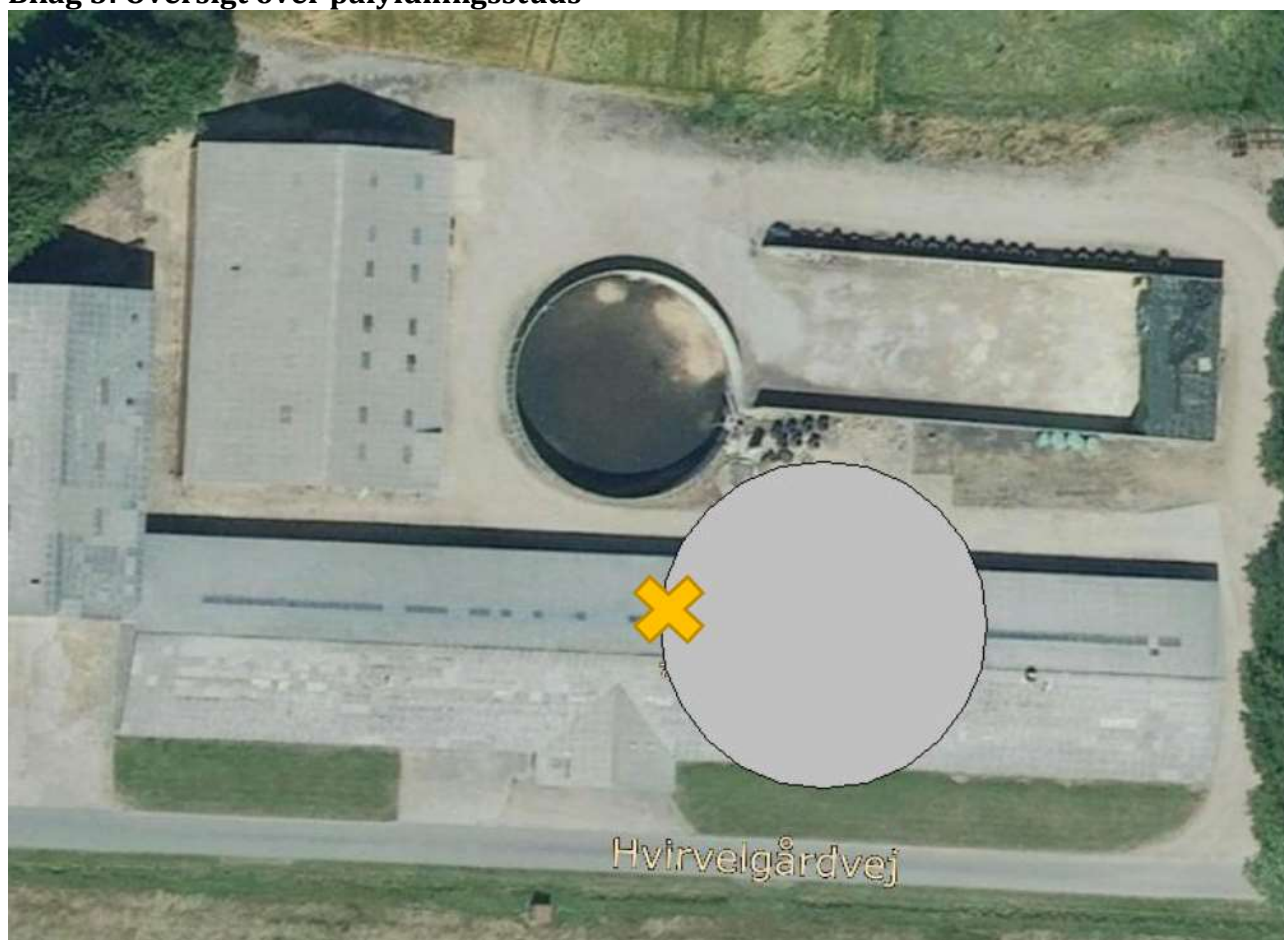
**Bilag 3: Oversigt over påfyldningsstuds**

## Bilag 4: Arealer drevet af ansøger omkring gyllebeholderen

Arealer ejet omkring gylletanken på Hvirvelgårdvej 7, 6900 Skjern:

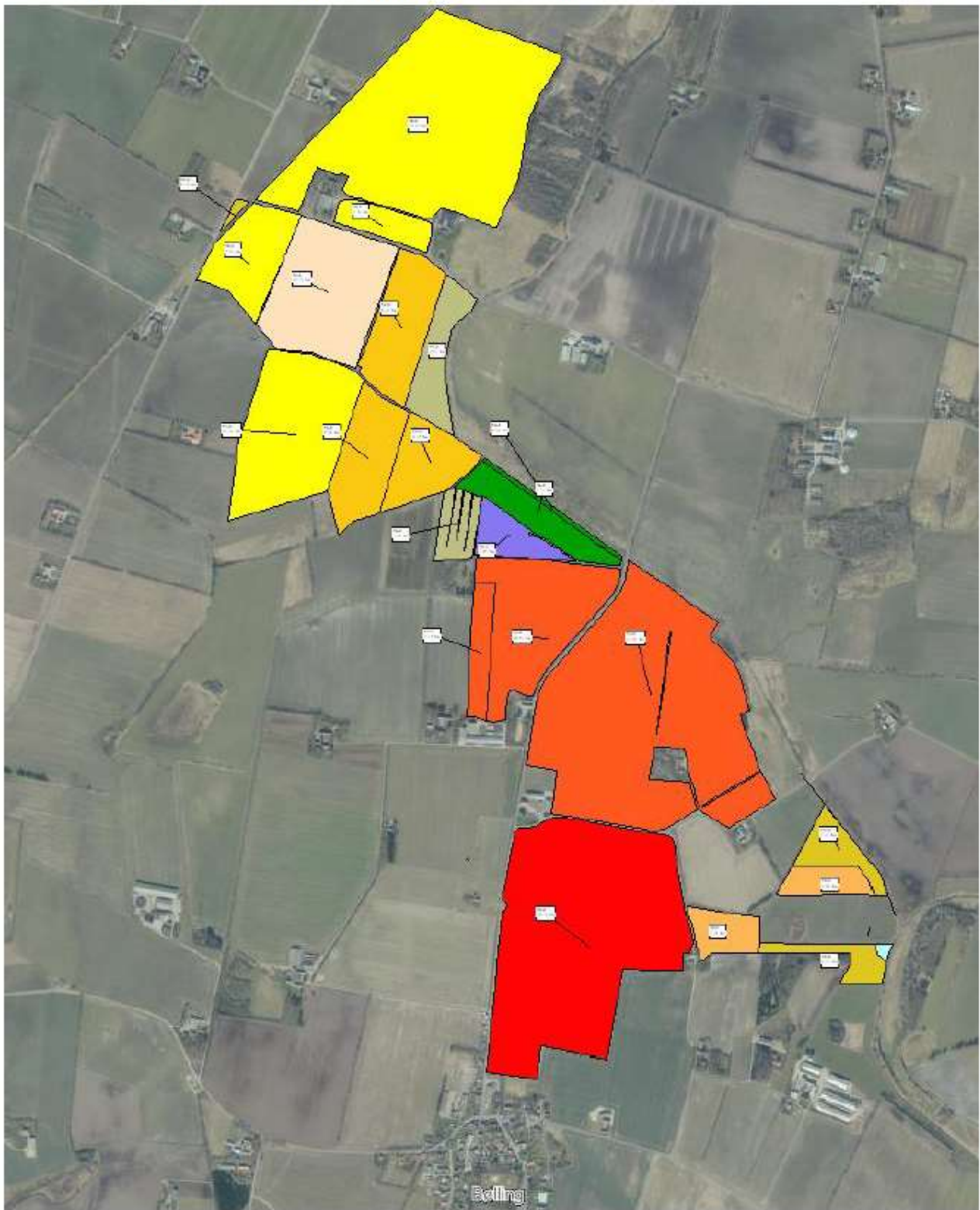

Figur 4. Udspretningsarealer tilhørende bedriften (175 ha)